盛京時報

刊休日…中日大祭禮拜日之翌日
明治四十五年 陽七月二十六日 陰六月十三日
本報價目　每張銅元五枚每月七角　外城郵寄每月八角半　半年四元八角全年九元
告白刊例　一行五號字十五字起碼登一日者每行四角登長期者價目面議
發行人　一宮房次郎
發行所　盛京時報館
奉天大西門外大什字街路北
電話　日二二番　中四三〇號

雜錄

周自齊之財政計畫

大總統參議院國務院南京南昌長沙成都雲南貴陽桂林廣東福州杭州天津盛京吉林齊齊哈爾開封太原西安蘭州廸化安慶都督均鑒民國肇造財政困難政費軍費動需鉅欵國內收入暫難復舊止渴飲鴆實惟外債凡知大體者無不曲諒當局苦衷惟近閱報章所載銀行要求借欵條件雖各不同大致則以鹽務作抵仿照海關辦法稽核歲出擴張銀行實權定期以內禁我借債之自由顧問專定操我支付之命令照此實行不惟利權盡喪實與國體有關其輕蔑我新創之民國實甚然平心思之致此之由咎實自取天下責人之非者必先自責前清借債以浪費著稱幾成爲百口莫掩之事實民國雖力制前弊而借債至六萬萬之多旣未宣言指定之用途又未預定償還之方法故隣信未孚條件倍酷彼所投資皆血本萬一收回無望必舉動彼國經濟設身處地無怪其然事旣至此唯有中止談判再籌補救之方愚以爲方今急務不外兩端一則以消極的政策維持財政現狀以救目前之危機一則以積極的政策確定財政方針以立不策之基礎目下先特消極的政敗以爲積極的政策之準備一面籌定財政方針欲解決何種問題即須得若干之費用通盤籌劃而應借外債之總額即由此而定萬不可今日言六萬萬明日又改一萬萬致各國視我如兒戲總額旣定再籌償還之方法年限與數目均應繕表列說務求詳確然後將銀行團條件加以解釋交由國務院從速召集中央財政會議近省都督務期屆日來京與議遠省及萬難分身者各舉代表與議多數議決然後持與銀行團磋商旣足徵計畫之確實復表明意見之統一庶足取信鄰邦以上所陳內可免國民之誤會外可望各國之贊同愚慮所及姑陳梗槪以備採擇伏乞垂鑒督都周自齊叩印

來稿

共和黨黨義淺說（續）

這條講來 似不可解 難道國民在一個國家內 國家不應扶持他嗎 扶持的意思 不但是保護的意思 先要注意這進步二字 何謂進步 國民一日一日的興盛起來 日新又新 蒸蒸日上 有動作往前進的意思 不是國家盡心保護 就可了事 一定要扶持他纔好 國民在國家內 所賴以扶按的有二 一爲社會 一爲國家 何謂社會 是國民自然無形的團體 非由人力組合成的 國民在此自然無形的團體中 要求社會扶持的地方 固然不少 然不國家扶持爲有力量 是何原故 社會的力量 是自然的 沒有一點强制的意思 國家就不是這樣 因爲有權力的原故 利用國家的權力去扶持國民 國民進步 自然能快 是何原故 扶持國民的話 不是空空扶持個人 乃是扶持國民的事業 國民要辦事業 由他自己能力 自由去辦 雖然可以辦成 其實幾箇人的能力 能有幾何 恐怕辦得不久 終歸失敗 就算不失敗 也覺得進步不能快速 譬如國民幾箇人創辦一工廠 自己原來可以招股開辦 但是股本難得招足 就算招足 也覺得情形不能熟悉 銷路不能推廣 所以起初的時候 必要用國家的權力幇助他 當招股時 國家就可認股 助他開辦 開辦之後 國家可以許他種種特別的利益 助他發達起來 那令不幸 偶有虧損 國家可以限定多少年 擔保股本官息 於是股東可以放心 不動搖這工廠的根本 到了後頭發達起來 國家還時時保護他 替他排去障害 倘若在國際上與外國同樣工廠相競爭 也可以將國家的權力補助他力量不足 這樣辦來 中國的工業如何有不進步呢 又如國民辦一郵船公司專做航海的事業 這事與國家很有關係的 國家想將自己的國力 伸張到外國 或想將自己的文化 傳播到外國 或想擴張航海的綫路 握這海上商業的大權 都祇有辦出一個絕大的郵船公司纔好 但是這絕大的郵船公司狠不易辦 最初股本要得多 其次營業難持久 因這事不能即時就有效驗 所以投資少 而且容易失敗 如果有國家的權力扶持他 就不是這樣 每年由政府獎勵若干金 及至獲利的時候 國家的補助金仍然不少 於是公司可以擴張 而進步不愁不快 如日本郵船會社何等發達 就是用這法子 扶持起來的 總而言之 國民所辦的事業甚多 國家扶持的法子 亦不一樣 這不過舉出一兩個例 其他可由此想見 至於共和時代 人人開口就說民權 其實中國國民 如果眞要民權發達 還要國民有同等的教育 及有獨立的精神 這教育如何纔得普及 自然是國家的事業 至於獨立的精神 仍離不得在生活上說來 要求生活上的獨立 非發展國民的生計不可 這發展國民生計的事 非用國家的權力 在種種方面 使國民生計無形的發展不可 由此看來 想求民權發達 仍要國權扶持 共和黨第二條黨義的理由如此

第三條爲應這世界的大勢 以平和實利立國

何謂實利 人在間無不各求其生活 人類一切行動 都是利益的行動 在生計學上說來 不外土地資本勞力三項 國捐利用這三項 年年求其增殖 則國民可以富足起來 有人於此 今年用千金的母財 投於生產的事業 竟增爲一千五百金 倘若一年用費 恰要五百金 則盡其所增的用去 明年仍有千金去做母財 這產業不進亦不退 倘時幾好的所增的多 過五百金 就用去五百金 母財還可以加多 倘若一年用費 只要三百金 將所多的二百金 合上千金母財 爲千二百金 則明年所增的可望爲千八百金 再明年則母財爲千五百金而所增加的合爲二千二百餘金 照此做來 這人必富 反來一看 每年用費比所增的多 一定要消蝕這母財 母財減少 所增的自然更少 不到三年 千金可以蕩盡 這人必窮 個人生窮 就是社會生計那得寛裕 社會生計窮 國家生計自然也窮了 生計窮的國家 斷然不能存立 反來一看 個人生計富 就是社會生計也富 社會生計富 國家生計自然也富了 生計富的國家 必定能夠强盛 所以國民一箇人的生活 關係國家的盛衰 現在要振與自己的國家 先要發達國民的生計 實利的意思 就是使國民每年增加實利 以發達生計的意思 何謂平和實利 生計是沒有國界的 國民欲求實利 任憑到甚麽國 都可以求

（未完）

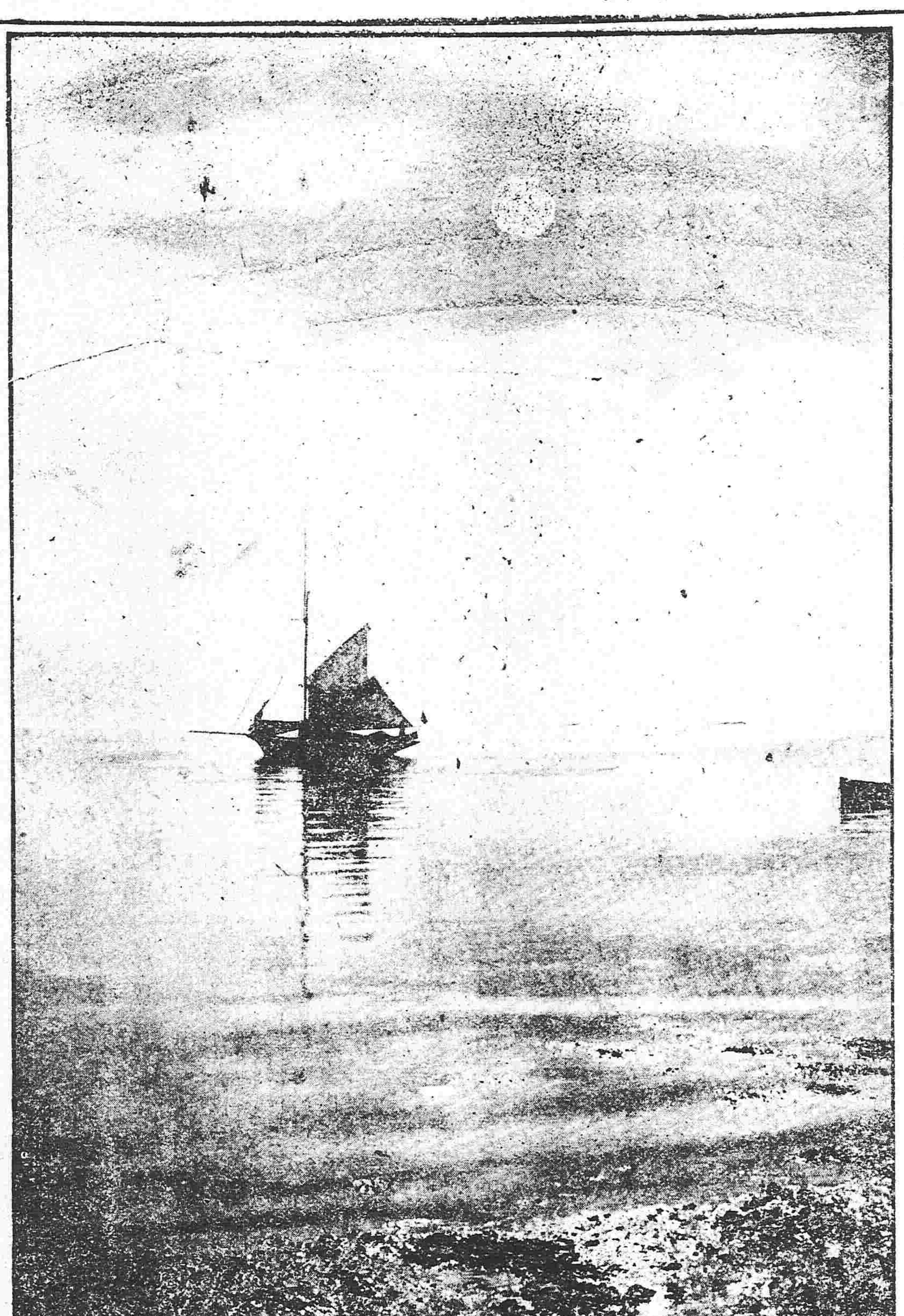

獨逸之北海岸之夜景一

右和尚致尼姑

苟承法眼不鄙荒菴猥以小尼姑爲侶偕配偶甘露宏施天花幸附旣參禪喜用答凡思伏願極樂同登生公說現身之法西天偕到龍女竟成佛之功統希佛慈俯賜慧鑒不宜

記善忘者

齊有病善忘者行則忘止臥則忘起其妻患之謂曰聞呆子滑稽多知能愈膏肓之疾盍往尋之其人曰然於是乘馬挾弓矢而行未一舍內逼下馬而便焉矢植於土馬繫於樹便訖左顧而覩其矢曰危乎流矢奚自幾乎中予右顧而覩其馬喜曰雖受虛驚乃得一馬引轡將旋忽自踐其所遺糞頓足曰踏却犬糞污吾履矣惜哉鞭馬反向歸路而行須臾抵家徘徊門外曰此何人居豈呆子所寓耶其妻適見之知其又忘也罵之其人悵然曰娘子似曾相識何故出語傷人

漢字印字機發明者

印字機之用歐文之外彙及和文年來進步學者驚奇不置矣有心之士研究漢字機初屬理想之舉常人均置不顧乃橋美日本人酒井安治郎近得美國第六四二七〇號之特許證氏產於福岡縣三井郡現任美毗紫派魯克市爲惠斯欽福斯電氣公司之技師其法以二圓筒置需要之諸普而縱圓筒卷帋依交义點而送出之塔普得縱印字跡幃欲於多數之字易爲搜索則尙須一番之硏究然此極微至妙之漢字機毫以爲必不可得者現竟有見諸實用之望矣特許局審査官對玆發明大爲讚賞且曰搜索文字以押壓桿另式排列則尙可得簡明之裝置云

十三小時之長演說

匈牙利議院於通過陸軍議案各議員爭論不已羅臺甯臺甯大學於議堡因此喧鬧之聲愈大於是議士白駿嘩君即登臺演說詳陳利害激昂慷慨痛快淋漓自夜間十時起直至翌日上午十一時許止其毫無休止之時後竟無知無覺昏倒於地噫此亦演說之奇聞也

三井物產株式會社奉天出張所　設在大西關外
電話　中國二二七號　日本二一二號　三五號
總行　日本東京市日本橋區駿河町壹番地
分行　倫敦　漢堡　紐育　桑港　孟買　甲谷他　盤谷　新甲坡　瓜哇　蘭貢　馬尼喇　香港　厦門　臺南　臺北　廣東　青島　上海　漢口　芝罘　京城　仁川　天津　海參威　大連　牛莊　鐵嶺　長春　哈爾濱
啓者本行開設歷有年已各國各埠通商口岸均設有分行可見本行交易之茂盛所有本廠賣大宗之貨物　豆子　豆餅　綿布　洋棉　木材　撫順煤　麵粉　各種雜貨　各種機器　鎗砲軍械　並經理保險　代理船務等事認眞辦理購賣貨物格外公道如蒙官商賜顧者請到本行面議爲幸　本行主人謹白

往上海定期輪船廣告
神戶丸　七月廿五日(陰六月十二日)　晌午開
西京丸　七月廿七日(陰六月十四日)　同
頭等票日金四十圓(一去)日金六十四圓(來往)
二等票日金二十五圓　同　四十圓
三等票日金十圓
大連開　每禮拜四　每禮拜六
上海到　每禮拜五　每禮拜三
上海開　每禮拜一　每禮拜三
大連到　每禮拜三　每禮拜六
本公司務與及在營口遼陽奉天鐵嶺長春各站均可發賣聯絡船車票
兩輪船現均備有無綫電信以期迭信迅速而謀乘客之便利
南滿州鐵道株式會社　大連埠頭事務所

日本郵船會社瀛船廣告　由大連埠頭起
高砂丸　七月廿五日(陰六月十一日)　晌午開　往門司神戶橫濱
酒田丸　八月五日　(陰六月廿三日)　同　往太沽營口
日本輸船會社代理店　三井洋行大連出張所　電話(二一〇〇)(四六〇)
乘船票由本出張所自賣如有乘客請至本所購買

怡生營口開期
本輪准期開往上海風雨無阻輪內裝修清潔上下房艙舖設幽雅官商女客坐搭異常穩安茶水情暢殺饌豐盛茶房人等侍奉周到望貴客早降　今已掉期每逢星期五在營口開船
營口陰歷　五月初七上午開　五月廿一上午開　六月初六上午開　六月二十上午開　七月初四上午開
和生營口開期
陰歷　四月廿九中午開　五月十四中午開　五月廿八中午開　六月十三中午開　六月廿七中午開
怡和行　怡和生輪船賬房　王壽　謹啓

橫濱正金銀行奉天支店　奉天城內四平街　電話十二番
資本金四千八百萬圓
公積金壹千七百五拾萬圓
總店　橫濱
支店　神戶　東京　長崎　大阪　倫敦　里昂　紐育　桑港　孟買　布哇　略瞞　贛達　香港　上海　長春　東安　北京　大連　旅順　營口　遼陽　鐵嶺　漢口　天津

命令

(七月二十四日)

●臨時大總統令

任命段芝貴爲鑲紅旗滿洲都統 陸建章爲鑲紅旗蒙古副都統此令

任命于有寯充陸軍第一鎭步隊第二協統領此令

任命溫壽泉爲山西軍政司司長此令

參議院議決修正司法部官制本大總統按照約法第三十條公布之此令

參議院議決蒙藏事務局官制本大總統按照約法第三十條公布之此令

臨時稽勳局官制

第一條 臨時稽勳局直隸於國務總理其職務如左

一稽查開國前各處倡義殉難者

一稽查開國時爲國盡瘁身亡者

一稽查開國時關於各地方戰事宣力著功者

一稽查開國時於軍事上建議畫策或奔走運動成績卓著者

一稽查開國前後輸貲助公者

第二條 臨時稽勳局置職員如左

局長 簡任

秘書 薦任

審議員 薦任

調查員 薦任

主事 委任

第三條 局長一人總理局務監督所屬職員

第四條 秘書一人承局長之命掌理機要事務

第五條 審議員八人承局長之命審議調查員所報告事項

第六條 調查員專任十人兼任無定額承局長之命分別調查第一條列舉事項

第七條 主事六人承局長之命掌理文書會計及庶務

第八條 臨時稽勳局爲繕寫文件及其他庶務得酌用雇員

第九條 本制自公布日施行

北京專電

●派專使往候日皇

袁大總統聞悉日皇抱恙甚重異常廑念決計特派專使前往日本敬候日皇起居現正預備一切聞該專使大約以段芝貴充之

●東省借欵案

傳聞奉天趙都督擬借某國欵項一千萬元除撥充東省虧欵外盡數解京接濟中央財政唯有某某兩司使反對該國借欵另提議借德欵該案如何決定則尚未探悉云

●軍警聯合會通電各省

京師軍警聯合會對於第二次國務員均經參議院否決異常憤激以參議院直以國家視爲兒戲日前開會決議參議院爲國家之公敵通電各省惹起一般之輿論查此事恐係趙秉鈞段祺瑞等對于政黨之威壓運動也

●同盟會堅持政黨內閣

同盟會夏期大會日前開會討議新內閣組織問題決議非絕對政黨內閣決不贊成等情又頃日該會會員等多集上海會商數次並與袁總統往來電文極爲煩劇蓋足以註視其舉動也

●陸總理允留任矣

陸總理之辭職由大總統竭力慰留已有留任之望聞陸總理仍擬開去外交總長一職以便專心國務

漢口專電

●分兵三路進逼外蒙

段陸軍總長頃日向袁總統建議調派吉林黑龍江及新疆三省軍隊同時進擊庫倫以便迫令取消獨立

●軍隊之暴橫

駐紮京漢鐵路沿線之第一第六兩鎭軍隊時常苛虐良民放恣橫暴沿路一帶現呈無政府之狀態

●擬用武力以鎭定一切

武漢第三革命之風潮迄未熄止水陸戒備尚極嚴密聞黎副總統意以爲該黨羽若仍不順從而逞妄動則將一舉勦滅以絕禍根

東京專電

●日皇違豫之經過四誌

二十四日正午御醫拜診聖恙體溫三十七度七脉搏八十八呼吸三十

前日(二十三日)聖體殊見舒服四肢運動較前自由親自轉動玉體數次神志明確時或向其左右下問數語或謂現在拿來的是何物歟又有奉呈西爪及杏子之氷羹者則即時食西爪及氷羹頗合嗜好昨日又食菜湯小量病狀經過頗可龍顏時浮笑氣畧有喜占勿藥之望以故宮廷諸人漸開愁眉國民歡喜殆無可喩

●桂公爵電請回國

桂公爵現在俄京奉悉皇上違和電咨西園寺總理可否中止遊歷事宜西園寺總理現因皇上病狀漸見佳良即已電覆桂公爵謂仍須繼續遊歷勿庸中止等情

●日皇儲入宮奉侍

日皇儲前抱微恙雖聞聖上違豫未能進內奉侍茲悉皇儲現已病痊於日昨上午十鐘時進宮親自奉伺天機

●日皇違豫之經過五誌

二十四日下午七鐘時拜診聖體体温三十八度二脈度一百零六雜亂不整呼吸亦不整正數三十七蓋係聖體篤病之故現似不甚靜穩

據別電云二十五日午前零時体温三十七度七脉搏一百零二呼吸三十至午前六時体温三十七常六脉搏一百零四呼吸三十二按昨晚皇上病体体溫雖爲三十八度脉度不整呼吸亦不止飲食不進玉体較加疲勞似病候稍形加劇尤爲可慮日本上下因之又形惶懼

奉天省議會議案

●咨都督據寬甸縣議會陳請警防浮徵等情代

咨案 (續)

縣署分科治事設科長科員以專責成此定例也 金長官自莅任之初舉舊有科長科員皆擯去之 而任其幕友馬祖望爲執法科長兼統計科長郝審官陳廷惠兼行政科長又可奇者會計科長一空有朱子和其名而無朱子和其人即統計會計兩科科員亦皆其親近兼任不知與立法原意是否相合如以事簡而可兼任也何妨合併治事以節公欵如以事繁而必需分治也何以不設專員豈其才難舍數人外而別無可用之人亦無非封鎖機關得爲我所欲爲耳雖曰用人行政縣長官自有權衡然若此之 則影替實不足作地方則也此其意氣用事不諱人言者一寬甸縣地糧徵收較他縣爲重每畝按東錢四百三十文上兌以六吊折洋每畝實徵銀四分三釐除每畝三分此耗上解淨淨銀一分三釐按五十八萬餘畝核算淨銀在七十五百兩以上歷來縣署雖曰化私歸公曰活盤托出而其所報地糧贏餘尚不無遺留自治員紳以金長官新任斯土目擊民艱或可爲惠民之政故請其銷去浮徵以蘇民困而縣署則以全數上解爲辭不得已請閱解糧來報卷宗以釋民疑其表報之中固有聲明地糧贏餘條目然細計其徵入之數上解之數暨表例浮徵數目外尚餘三千餘金各界員紳以餘金尚巨請其立案將嗣後浮徵解餘之項撥歸地方公益經費轉求商界人員報告衆意未履乃不數日而縣署之匿名假信出現謂議事會代表人員有因公下鄉阻止納糧行爲又籤傳四鄉議長責其有抗糧意思幸四鄉納糧者雖困難萬狀仍皆陸續完兌不然則又演出殺人知縣之故智矣此其意氣用事不諱人言者二以上種種專橫半出於仇視報復之中今又會議決裂尙不知出何等對待手段官酷民怨己演成不可兩全之勢

貴會代表全省爲行政監督機關用敢將縣署專橫暨會議決裂情形臚陳請議外謹將請議辦法列下(一)警防改歸巡警各員廉公費仍照修正案三級支給其已撤駐所不得再行添設以省民欵(一)地糧浮徵解餘之欵撥歸地方公益經費縣署不得匿留侵蝕以重公欵(一)縣署任用私人 則影替封鎖機關請切實考查完正以整肅官規(一)縣長官仇視自治摧殘輿論地方上萬難承認請定桐當辦法所有請議各節是否可行理合鈐同各級自治員紳名單備文知會貴會請煩查照核議如蒙可否通過請轉咨都督核辦施行須至知會者

右 知會 奉天臨時省議會

中華民國元年六月二號即壬子四月十七日 參事會參事員 王盛令 夏歐忠 議事會議員 王國信 栗景春 周文泉 王長春 張裕昌 城廂議長李茂廸 總董李鏡渾 長甸鎭議長李永端 總董張雲會 太平鎭議長毛有倫 副議長馬芳春 議員馬佐 總董于香池 安平鄉議長張澄海 議員徐元福 鄉董張鳳書 青山鄉議長劉長春 副議長鍾寶辯 蒲河鄉議長王殿元 副議長吳仲元 鄉董穆殿勛 雙山鄉議長武振東 佐董郭鳳山

▲議決代咨七月十一日准

●咨都督據寬甸議會陳請警防浮徵等情代咨一案

東三省都督趙 爲咨覆事案准省議會咨據寬甸縣議事會議長官籍制與論摧殘自治等情議決通過請派員查究等因此查此案前據該議事會長江鳳章等呈請到轄當經批示議決認爲斷無常時存在之理因開會而發生作用因閉會而停止作用自治章程中己明爲解釋當所共喩此案該長官據章程五十六條撤銷該會議案該會不服其撤消於閉會後自行召集開議該長官又據章程二十六條不認議決機關之成立該會因開全体自治談話會表決以箝制輿論來轅呈控是此案之曲直當先以該會應否自行召集開會爲斷該長官是否箝制輿論亦當以是否違背法律爲斷查自治章程廿六條議事會之召集及其開會閉會展會事宜府廳州縣至官掌之又另條凡召集之期距開會之期須在十五日以外但臨時會不在此限等語臨時會不在此限一語專指十五日期限而言稍知文義者類能明之此外別無議會可以召集自行開會條文尤無可以開全体自治談話會之理由是該長官不認議決機關之成立實屬按據定章即不得謂其箝制輿論惟上下兩級自治會各有職掌各有界限該縣忽無端邀集各級自治人員名曰特別臨時會可謂謬妄己極無怪有全本自治談話會之發生應即嚴加申飭查原案爭執之點係關於編警防警務長等之薪費月事應由該地方官斟酌情形若果地面平靜即復舊制而節民欵亦未爲不可至清摺所開內餘一爲縣署科務與該會絕無關係一爲地粮徵收係屬國稅亦不在該會議事範圍之內既據稟稱有浮捏情弊應由該管上官察究候即飭度支司澈查核辦現值共和時代人人當服從法律分盡職務越權決恐即本監監亦不敢出此意氣足以僨事惟恃法律以爲制裁人人生寧有萬能當各顧本職完其責任時局日艱該官紳等尤宜和衷共濟勿徒競意見致爲人所持並札飭度支司派員澈查一面嚴飭寬甸縣遵照在案茲准前因除飭度支司遴派專員一併查覆外相應備文咨覆貴省議會查照可也須至咨者

各國 陰曆七月

第一舞臺 開設在

天仙茶園 開設在

中華 本店爲改良舊式衣服提倡國貨起見不惜工本特行購置最新機器聘請北京上海名師製造軍學官商各界新式男女華洋衣服及

天氣豫報 自昨日下午七點起至今日下午七點

九宮飛白 陰曆 四綠 東南方休門 三碧 東方生門 八白 東北方傷門

小說

生死夫妻（四）

噯呀 那個簪子 共總也沒有二三兩重 什麼大事 你另嫁個濶家兒 金簪玉簪都有 那還算個甚麼 姑娘道 誰望着要那個金簪玉簪 從來沒見過女子 一人嫁兩家兒的 貧富苦樂 都是命中注定 生爲陳家婦 死爲陳家鬼 這銀簪我是要殉葬的 休想還他了 說罷又哭將起來 柳氏沒法子 只得對丈夫說知女兒如此如此 這門親是不能散的了 朱世遠與陳青 原是狠好的交情 只因爲妻子過于嘈嘈的利害淨 所以恨不得分開 耳邊落個淸淨 沒想女兒性情貞烈 心中更加歡喜 隨說道 你好好兒的勸勸女兒 別讓心裏憂悶 你就跟他說還把他給到陳家就是了 柳氏告知女兒 這才不哭了

第二天不等王三老來 自己到了王家 把女兒執意不肯的事 說了一遍 依舊把庚帖送回 王三老口裏雖難得難得 當時到了陳青家裡 如此的一說 原來陳青 這門親事 心中十分不忍 聽說媳婦兒守志不從 心中更加歡喜 當下便向王三老作揖道 勞勞了動 雖然是這麼看 只怕小兒動不好 終難這個事改天 還要翻三老 再給說一下子 王老三擺手道 老漢就說這一回得了 以後可實在不敢從命了 再說朱世遠 見女兒不肯悔親 更在女婿的病上留心了 各處訪問有名的大夫 請來看病 先頭吃藥見效 後來可就慢慢兒的不見效了 也有人家荐來的 滿嘴裏說好些個大話 要了好些謝禮 也是有頭無尾 一天比一天不好 不覺又過了二年 大夫全說這是沈重的症候 治不好 多壽歎了口氣 請爹娘過來 含着眼淚說道 丈人不允退親 到處訪求名醫用藥 指望我這個病好 無奈吃藥終不見効 眼見得是好不了啦 別賺了人家女兒 孩兒決意要退這頭親事 陳青道 上回說了一回 你丈母丈人都答應了 就是你媳婦兒執意不從 所以又把庚帖送回來了

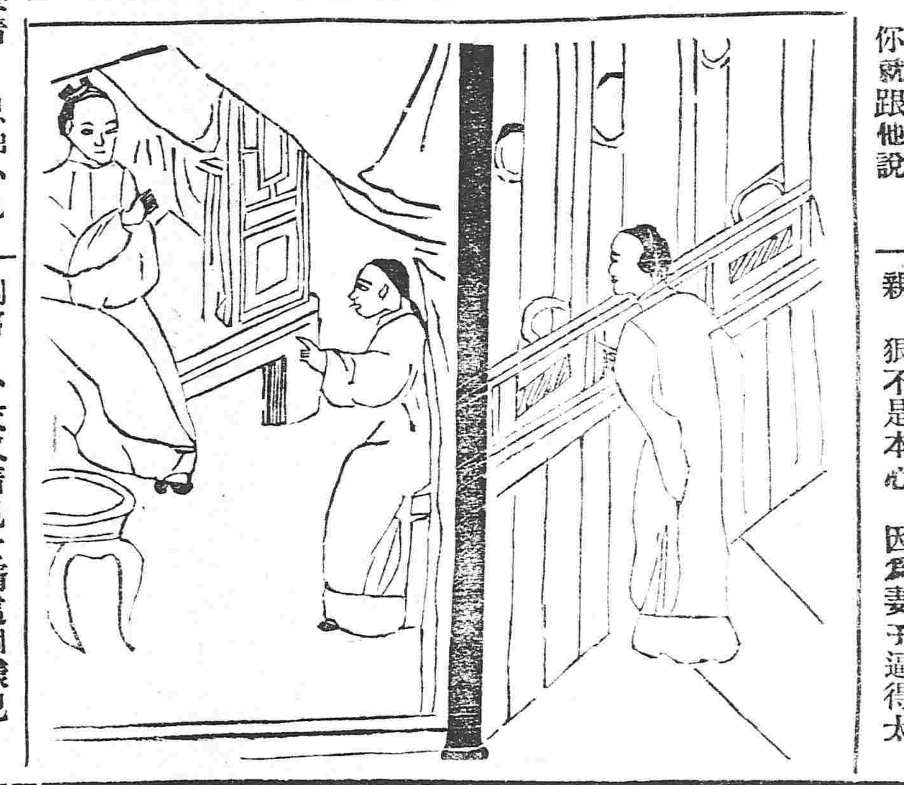

多壽道 媳婦如其要知道 是孩兒願意退的 必然就答應了 張氏道 孩兒你自己將養自已的身子要緊 不用管那個閒事了 多壽道 退了這門親事 孩兒的心 就放寬了許多 陳青道 你丈人來的時候 你自己和他說罷 正說着 丫環報道 朱親家來看女婿來了 陳青邀至內書房中 多壽和丈人相見 口中稱謝不盡 朱世遠見女婿三分像人 七分像鬼 心中好生的不喜歡 喝守了茶 陳青推故出去 多壽遂跟他丈人說道 自己的病勢不好 難以完婚 一定是要散親的了 打袖子裏拿出一個字來 乃是預先寫下的四句詩 朱世遠打開一看 上寫道 命犯孤辰惡疾纏 好姻緣是惡姻緣 今朝撒手紅絲去 莫誤他人美少年 原來朱世遠初次散親 狠不是本心 因爲妻子逼得太利害 今天又看見女婿這個樣兒 又有親筆的論句 口氣決絕 不覺也動了這個念頭 嘴裡可說道 那兒的話 還是將養身子要緊 遂把那四句詩摺好 藏在袖子裡頭 抽身作別 陳青隨又進來說道 方才小孩子所說 實出于至誠 尚望親家 委曲勸諭 令愛如其要是答應了 庚帖還照舊送還 朱世遠道 既然賢父子 如此的囑咐 暫時收下 陳青送出大門 朱世遠回家 把女婿的話 和妻子說了 柳氏道 既然女婿不要媳婦兒了 女孩兒守着 也是無謂 你把詞意 解給女兒聽一聽 他就許回心轉意了 朱世遠把這個束帖 遞給女兒 說道 陳家相公病不能好 他親自和我說的 決要散婚 這四句詞就是他的休書了 我兒你自己也想想 你的終身之事 不要耽擱了 多端看了詞 一語不發 回到自己的屋裡 （未完）

家庭欄

最緊要者即齒也

齒爲人生最切要之物而在婦人女子則尤屬緊要苟其口齒潔白碎玉齊排不特于已身之衛生有益而容貌亦因之增輝苟反之齒牙污穢臭氣逼人雖有如花之貌亦將因之而減色世人皆以積蓄金錢爲要不知保齒爲尤要也奏樂之人歌舞之人尤以齒潔爲要而吾人之化粧亦須以修齒爲第一事也

俱樂部新化粧歌

紅顏二八之淑女子侵晨早起漱水晶之齒淨芙蓉之面淺敷白粉綾着羅衫意自得也適有鄰女不善化粧厚施脂粉取悅于人殊不知怪狀奇形爲大可笑也敬告諸姊妹使俱樂部化粧品者務以淡粧爲宜

我父親最喜愛俱樂部化粧品

我父親最愛給我買俱樂部化粧品給我用所以深通俱樂部裡的事情凡係俱樂部各樣化粧品家中全都使用現在我父親爲俱樂部中的會員

英國式俱樂部化粧水

此化粧水專除面上各病如皮膚粗糙顏色黑暗雀斑惡痣肉皮皺裂一使此水無不退除淨盡面色光潔如面上先敷以白粉再用此水則尤顯美艷凡于面上各症注意諸君速用之可也

俱樂部化粧品
滿洲代理店
大連伊勢町九號地
藤原商店
電話六〇二番

九星判斷

一白之人爲人喜好之日但僅限于用俱樂部化粧品者二黑之人爲身体愉快之日自早至晚須使用俱樂部牙粉以使心神爽快三碧之人爲平穩無事之日好眠者須讀俱樂部新聞四綠之人受人招待之日五黃之人各事皆得如意進步六白之人好運臨頭之日七赤之人被人稱賞之日不可不使俱樂部洗粉與化粧水以發揮本體之美八白之人如向南之化粧品店買俱樂部之化粧品必有婚姻之喜九紫之人受貴人提拔之日不可忘使俱樂部牙粉

初夏之散步

萬綠如滴蝶舞翩翩郊外散步最爲適宜之候然諸君既知賞玩此天然之景色何不知發揮本體自然之美乎如俱樂之各樣化粧品皆大能發揮吾人身體上自然之美者也諸君以爲何如

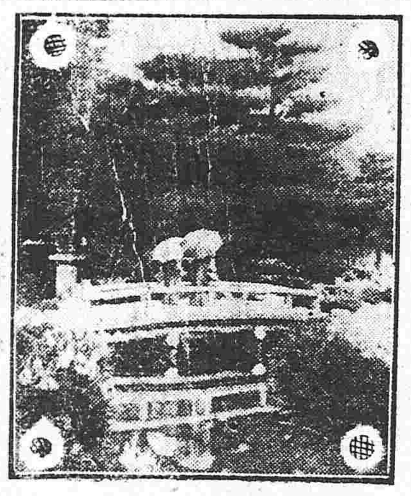

長春　公主嶺　四平街　開原　鐵嶺　奉天　營口　大連

共和肇國記

●黎副總統與陸內閣

總統府於二十一號晚接到武昌黎副總統來電略謂寄電謹悉二次閣員竟未通過議員對於國家視爲兒戲言之可痛長此不決實陷中華於印度波蘭第二夫復何言爲今之計惟有力請大總統維持現狀免致立於無政府之地位況處此四面楚歌之際日俄之協約將成俄與之戰事欲與而其主動力實我中國也陸總理久居俄土故對於內國情形不能盡悉以致演此意外之劇尚望大總統一面挽留陸總理俾可與俄使交涉一面暫令次長署理總長以冀中華民國永久立於列強之中否則將使地球播破勿爲外人瓜分知我罪我不暇計也大總統披閱後當交承宣廳送與陸總理閱看

●大總統批陸徵祥請開去國務總理及外交總長呈

來呈閱悉該總理久歷歐洲於世界大勢瞭如指掌自任職以來各國駐使過從驩洽本大總統方爲得人慶現當政治革新之際內國政治多與外交相關本大總統與該總理向無一面之緣所以相需甚殷者正爲國步艱難擇賢而治若總理一有更動險象之來不可思議非獨舉情惶惑即各國其謂我何來呈謂非彼此求退之時更無互相諉過之地苦心孤詣正當勉爲其難萬不可仍存乞退之心而陷國家於危險之地位也所請開去國務總理及外交總長之處著難照准此批 中華民國元年七月二十一日 大總統蓋印

●陸總理仍須辭職

陸總理辭職業經大總統慰留惟慰留之命令陸氏並未署名茲探聞陸總理仍將有二次辭職之事

●政黨內閣之籌畫

陸總理決計辭職現同盟會乘此機會遂提議組織政黨內閣袁總統鑒於現在之趨勢急電黃興來京擬以黃興爲總理即實成黃興組成政黨內閣云

▲統一共和黨對於政黨內閣極爲贊成至共和黨初時於政黨內閣稍未同意現爲國家起見倘任命黃興總理決不反對云

▲共和黨現在竭力運動擬以本黨人才組織純粹政黨內閣即推舉伍廷芳氏爲國務總理其周自齊湯化龍等輩仍不失國務員之資格尚不知能達目的否

●大總統徵聘人才

聞二十日大總統以組織內閣事特電召湯壽潛伍廷芳張謇等來京蓋大總統之意以此數人皆名德碩望以之組織內閣當可通過云不知此數人肯應命否

●總統力請孫黃來京

日前孫黃二公派來之馬崇燧柳陽谷呈遞意見書茲馬柳二君交代清楚特至總統府告辭當由梁秘書長交出大總統親筆手書一封聞係仍語孫黃二公來京共議大局等語

●陸總理之於國務院

國務院自舊政府解散之後所有接收總統府交議之議案到已堆積如山皆未提出其承政廳人員自王廣圻以下均紛紛告假每日到院者僅有留用之舊錄事數人仍皆終日枯坐無事可辦茲聞陸總理現因辭職未准自不能放棄責任擬即飭王秘書長到院整頓一切幷將總統府近日所交到之緊要議案彙齊備議云云

●科布多之近狀

政府近得科布多軍事探報據稱科城現在勢雖危急而噶拉章納木濟納幷其子諸人當死守危城其達賚汗下各王公扎薩克亦均心向民國不願獨立杜爾伯特左翼達賚汗抵抗庫倫尤力所部之兵亦甚精悍活佛竟無可如何故料城幸尚保全惟恐被困日久兵力不支望迅派勁旅往援云云觀於此則外間所謂科布多業已失守之說實係訛傳也

●旁觀者之時局談

據路透電北京訪事發長電通告歐美各國大旨謂中國現在黨派紛爭議院對於新國務員均不贊成顯有意見並不能滿意於陸總理民國已處於無政府地位默觀時局隱患方長云云又言銀行團如續商大借款事非要求監督財政不能免絕大危險云云二十日歐美各報皆登載此電外交財政兩界異常驚異電詢北京西人中國現狀云

●新督爲和闐案之報告

外部電詢新疆楊督查明和闐戕害俄籍民一案昨楊都督適來長電關於和闐民變情形係自阿克蘇兵亂以來陳道正源過害而和闐官吏因逼近阿城又因兵匪勾結相率逃竄日前回民係與入俄籍之回民互相攻擊焚燒殺戮適俄領照會前來除派兵赴和闐勸辦另員詳查外現正飭外交派員與俄領磋商善後辦法一俟議妥再行報告云

●喀亂又戕害熊統領

迪化來電云南疆回亂日熾有駐喀什噶爾熊統領率兵往勦被亂兵圍困復又有亂民援助以致熊軍不利而熊遂遇害所有勦匪之軍亦須投入匪隊云

●景德鎮亂首正法

贛省景德鎮裁兵會匪謀變搶劫情形已紀報端此次官商損失數近百萬現在浮梁知事王明德會同商務總會調查數目造冊報告頗形忙碌聞亂首唐桂卿於三號黎明乘船起行赴饒州府郡預備密議聯合黃錦龍舊部同黨大謀舉動闔經景鎮開仗潰散憲兵偵悉報告該府燕知事闔集隊軍一體戒嚴復經憲兵隊派人跟蹤偵探知該匪首確於五號抵郡粗服上岸因前後堵截至一狹巷從後將其挾抱該匪氣力猛勇幾被脫逃郡經偵探開放手鎗將其傷倒始擒獲郡府署由燕知事闔兵闔護提案訊實確屬在鎮亂首且供九江刦案渠亦在內請求速死等語當飭軍隊綁赴校場拍照鎗斃矣

●章太炎主張解散參議院

統一黨理事章太炎日前在該黨職員會演說主張解散參議院語極沉痛幷聞該黨仍擬通電各省宣布參議院之罪云云

●政府駁斥社會黨

社會黨首領自該黨組織後本擬呈請南京政府存案嗣因南京政府不表同意卒未正式立案近日首領已將該黨本部移至北京幷派人至總統府請求總統通融立案經大總統當面駁斥並謂此事有內務部管理毋庸至總統府呈請於是該首領復至內務部呈請立案又經內務部嚴加批駁略謂按照約法政府有保護人民財產之義務如該黨所主張實有破壞約法之處本部礙難照准云云

●廣東借英欵之確定

粵東胡都督電致國務院聲明向英商借欵五百萬兩因粵庫空虛欵項奇絀兵餉政費均無着落不得不暫行借貸以濟燃眉云

●國務院回電

國務院回電謂省借欵事件應交省議會決議同意後再訂立合同以免輿論反對云

●軍民分治之實行期

軍民分治問題各都督屢有條陳聞參議員云現省官制之規定已將通過一俟省官制頒發之日即爲軍民分治實行之期該省官制約月杪即可發表云

●新督電請派兵速援

總統府國務院同於十七日午接到新疆楊增新都督本月八號由迪化轉經綏來分致大總統國務院陸軍部密要電報一件陸總理譯閱畢即詢總統府會議當日午後兩鐘由總統府國務院覆電該督並另交交通部飭查該電途延十日之原因據其原電概略約一千餘字均陳述全疆不靖各情形請速飭附近省分撥遣得力軍隊赴新援助並請速由中央先行接濟軍餉五十萬兩等情

◆國務院紀事◆

二十二日 國務院記事（二十二日）（一）新疆楊都督咨稱六月初五日啓用關防（一）直隸張督呈報大總統省城散放急賑銀米數目請飭部備案又呈請大總統暫設專局籌議財政統一辦法又委愈泰福爲財政局坐辦（一）塔爾巴哈台參贊畢桂芳呈大總統請飭國務院將籌辦塔城事宜原呈速咨新督接洽（一）直都督呈泰寧鎮總兵岳樂呈遵令勤慎供職據情轉呈（一）山東周都督呈大總統准省議會咨表決融化滿漢辦法呈請鑒核（一）陸軍第五鎮靳雲鵬呈報七月十六日到事（一）四川全省陸軍師長胡景伊據呈第二旅旅長胡忠亮等願自行解職以爲提倡並已開導兵士退伍各節深堪嘉許茲據該旅長呈送退伍官佐清冊請飭部存記詢問各事如左（一）今日常會照常開議否 答照常開議（一）大總統是否敢遺和答無此事（一）顧問院官制會提出否 答已由法制局交國務院

奉天 電話 ▲專運天下名廠真貨▼ 明原派報所廣告 大德昌洋行 廣告 聲明失照得者作廢

東三省新聞

◎奉 天◎

●頒布民國旗式

都督府日昨接准海軍部咨開謂民國旗式業經參議院議定以五色旗爲國旗陸軍用十九星旗海軍用靑天白日旗以陽歷八月初一日爲實行之期請煩査照辦理都督現已通飭各司道營隊水陸各軍及各屬州縣一體遵照矣

●省議會會議紀事

二十三日下午正式會出席六十九人議長主席報告三讀會由書記長朗讀開丰鐵丰鐵路爭執案讀畢一事三號動議謂此案結果於交涉及運料各項尙宜愼重研究討論終局未得良好結果時已五時由議長報告延會遂振鈴散會

二十一日下午二時正式會出席七十一人議長副議長均告假舉審議長爲臨時主席報告來文爲開豐兩縣代表高玉堂等上鐵路意見書九十九號謂此會可併鐵嶺之意見書同付印佈俟再議二十一號謂此會可署毋庸議五十四號請繼讀會由臨時主席報告昨日開讀豐鐵豐鐵路案讀會以文尾未得良好結果仍會仍議大家斟酌九十九號主持於結尾加如西豐祇圖修至開原不能同時連貫修至同江口斷絕航運本會不敢冒然贊成處句二十七號主張與九十九號同意四十六號主持宜加以同江爲起點西豐爲終點九十八號主張用以同豐爲起訖之點七十一號主持速興修以興實業而保利權五十四號付表決九十九號承認合併二十七號爲一說惟須加不准修至開原爲止字討論終局表決文尾加總之本會對於此案贊成同時連貫修至同江口不准修至開原爲止以免斷絕航運而保利權此本會贊成此案之結果也旋經五十六人贊成通過次爲提議警防仍改爲巡警案七十六號告提案主旨大家無異議用起立法表決得多數贊成審査結果適過時五點一刻振鈴散會

●任用官吏辦法

聞部督日昨接准政府來電謂新官制尙未頒定各省任用官吏無所適從仕途未免紊亂嗣後如委任差缺務須以學識經驗二者爲標准任用之權操之長官請即將以上所舉兩條酌量辦理督帥現已通知司道各屬一体遵照矣

●獎勵捐輸之暫行辦法

國務院咨行東三省都督謂民國官吏章程尙未擬定而各省之人員請開復原官或輸納捐欵似照前淸之例報捐均於國民制度不合然亦未便拒駁此時暫先發給記錄票以備存査一俟新章擬定再行更改以示鼓勵而免向隅云

●勸業道將改爲實業司

裁撤勸業道歸併度支司一節業誌本報茲聞此案經省議會議會決次開議詳加討論僉以京師設農林工商交通三部勸業道職司農工實業郵電以一道而兼三項事煩責重且均爲當時之要政關係國計民生照章亟應設法振興併之度支司恐難兼顧已擬仿照新官制辦理將勸業道改爲實業司以資興辦各政云

●組織辯護士會

法政學堂歷年畢業之學員日前特假某旅館會議以奉天審判廳雖已辦理多年而各種應設機關尙未十分完備査東西各國如辯護士及律師等種種之設備爲訴訟人之保障現値民國成立將收司法獨立之效果亟應多設辯護士以完全法定之機關故擬組織一辯護士會當經全体同意公舉發起人面謁提法司允准立案以期實行辯護現聞彭法司業已允許並諭該學員等赶速編訂會章以憑呈請立案云

●陸軍學堂考試畢業

省垣陸軍小學堂甲班學生去冬本宜畢業緣武漢起義事歸中止加以財政困難籌欵維艱而該堂開學之期又較向年爲晚故該堂監督劉將甲班延期至年底與乙班一同畢業不料甲班群起反對且以武力要挾之該堂監督恐激起怒潮遂籌一融通辦法將甲乙兩班均于暑假前考試畢業惟乙班則暫發修業憑照云

●司法界進退人材之顚頓

高等審判廳刑庭長顏君文海奉委爲地方廳廳長已誌本報茲悉繼顏君後者爲趙君鵬第聞於今日接任査趙君前任該廳民庭庭長時曾經被人在地方廳控告其受賄等情因之請假赴京案尙未了今遽委爲刑庭庭長殊屬出人意料豈司法界中之人材竟缺乏若此耶

●陸軍部咨請選送陸軍學生

陸軍部咨行東三省都督以現當整軍經武之際陸軍人材亟宜培養本部現已在靑河設立第一陸軍預備學校武漢設立第二陸軍預備學校請將貴省陸軍小學應升學者挑選送往以憑考驗升學現在都督已札陸軍學堂遵照辦理云

●自治員呈請截欵修橋

日昨撫順縣自治會員黎鏡容等呈請都督府截留煤稅以修橋梁都督以該員所請前時已經度支司批飭該縣會商該會就地籌欵如不敷用再由公衆補助今該會據稱此項橋費不能再由地方担任非截留煤稅事難有濟能否辦到俟該縣呈覆後一併飭司籌議云

●于駟興有接署濱江道消息

近據官場人云現任濱江道李家鰲君以經費支絀諸事掣肘屢次電稟奉吉兩省都督堅請辭職都督趙次珊以李道去志已堅自應派員接署日昨特商之吉督陳簡墀仍委前任于駟興君暫行署理以重關缺而資熟手聞吉督亦表同意大約日內即可發表云

●商界何不明大体乃爾

駐省防營軍隊個人每月所得之餉銀本屬微細而商界又從而壓抑銀價現下每銀一兩僅兌小銀元一元四角有零較之往昔相差實甚且値此米珠薪桂之秋每月所得實在不敷食用以致該軍隊兵等頗有怨言據外間風傳將有蠢々欲動之勢推其原因實商界中人不知大体所致如能將銀價畧一高抬在商人所虧有限而軍界則受利無窮且能消隱患於未然而各界均隱受其福也願商界一深思之

●區官易委

警務第六區區官陸少周以共和初建萬端待理而警務事項尤屬地方治亂所攸關自問學淺才疎何能肩斯重任日昨遂面稟德總辦堅請辭退另讓賢能已蒙德總辦允准但事繁任重有精于警政人才難期除弊竇而收實効聞其遺缺已委鹽運稽察員劉穉平君前往升充矣

◎鐵 嶺◎

●自治會抽收渡船捐

西二鄉自治會在遼河支流黃河子地方抽收船捐每渡一名收銅元二枚行人苦之現已有人請示將此項捐欵裁去以利交通而便行旅云

●新台子將設稅捐分卡

本邑西南新臺子車站有中日粮商數處向稅捐分卡設在附屬地外商人不便中日商人欲將稅捐卡設在車站不知中日政界許可與否該鄉鄉董已經來城商酌矣

◎營 口◎

●道憲又有升遷之風聞

關道袁觀察才具精良素爲上峯所倚重故升擢之說前者屢有所聞本年舊歷五月間確聞已將調升旋因省城兵變都督爲地方計未肯更動俾資倚畀茲又風聞升遷消息有謂升奉天某司者有謂調某道缺者更有謂中央政府將不次簡畀者衆口紛傳莫衷一是姑錄之容待詳訪

●鄉區請兵勦匪

營屬鄉警第三區管界與海城縣相毗連近日海界胡匪猖獗搶掠多處二十二日忽有竄入該區界內者在北小房身一帶麕聚該鄉團巡警等已包圍一處惟勢力單薄深虞寡擾故該區官孫君光第於二十三日來埠稟請總局撥請道憲派兵前往以厚兵力俾速勦除云

●河船獲利淡薄

牛艙糧船每年于開河後經營航運至六月間新舊々接暫行空泊結算贏利每一段份（每船額皆作七八份不等）多有分洋百餘圓少亦三四十圓今年河路生意較去年益形冷落刻聞各船戶言今年航行半年最好者每份不過得洋三十圓而賠累之戶比比皆是航業之不振大有江河日下之勢云

◎遼 陽◎

●俱進會遷移地址

遼陽俱進會當成立之初假用收捐處房屋近因該處不敷所用兼係暫借終須歸趙故擬定遷移八旗工廠處以期兩無妨碍

●有心撞騙

去歲有張錫俠者來遼包修俄國墳墓擅騙若干致成訟案後被俄人査知停工弗修本年俄派武官馬拉伊洛夫督飭本國工人伊万修理遼屬一帶墳墓不用我國工人已誌前報茲聞有安緒臣者晝夜盤桓酒坊茶市密議招股若干元以便包修俄人墳墓一般無知之徒甚入股者實不乏人日昨聞有郭子川者向安緒臣等面繳先墊款洋四百元以便入股未識確否

◎昌 圖◎

●李管帶慰勞受創兵士

巡防右路馬一營管帶李黼卿君自到昌以來與駐防中路防營彼此極有感情日昨駐防中路中哨兵隊出外擊賊與匪接仗兵士受傷者六名當即昇回送至醫院療治右路管帶李君聞知遂親詣醫院慰問受傷兵士并各給小洋一圓以示體恤云

◎寬 甸◎

●大股鬍匪圍擊商舖

灌水洞燒行福興泉等陰歷六月初四日晚八鐘時突來鬍匪二三十名一時蜂擁將該燒行等一律圍住用槍轟擊各舖亦向外開槍兩不相下尙無傷損嗣因天明該鬍匪亦即遁去茲據該號日昨來局呈報局長曲占雲率領馬巡十餘騎並有奉天右路巡防步七營隊二十名一併前往該處防守矣

●秋成絕望

邑南桶子溝撫廠溝靑椁山及葡萄嶺等處本年田苗雖屬平常然較諸往年增盛十倍秋成可望詎意陰歷六月初六日雷雨驟至且帶冰雹大如雞卵約下一小時將田禾盡行偃倒大豆僅腴光杆至於高粮包米有根無葉該地農民不禁大失所望

◎安 東◎

●書院費提充學校經費

安埠官街地租向來由中江局徵收解報鳳城歸會文書院經費歷行照辦在案去歲因該書院裁撤由省議會議決此項官租歸當地公益今又經鳳凰廳參事會提議該城學堂需欵甚殷派代表四人來安在參事會開議表決自今年起每年與鳳城提撥正欵三百元補助該城各學堂經費定以四年爲期向後裁免不作常例已經本邑各界承認矣

●搶案疊出

埠西二道溝地方叠爲盜賊盤踞之淵藪有家道殷實之王元盛者日昨被賊匪七八人闖門而入搶去銀元二百餘元並衣飾等物又綁去事主行十餘里始放該匪逃散無踪當茲靑紗障起宵小最易潛滋官家若不設法嚴防其何以保民庶而臻治理也耶

◎西 豐◎

●李帮統有陞任統領消息

巡防左路帮統李君秀峯茲聞因該路統領吳君慶桐有陞任陸軍協統消息而以李君接任先鋒統領所遺帮統一缺以柳河馬四營管帶唐友三君遞陞所聞如是諒不日即可見明文云

●呈領領荒致被嚴押

二十二日有四平街鹿養墾戶夏開林房景生等十五人因該戶等未能依租帖之數得地如欲得地須向原被兩造名下分劈然地又不隸每方原價外須多加五百圓未免苛累過甚由是聯名在官山總局呈請報領其呈內略謂撥地不均愿直接價領餘荒又謂從前所撥之地多有偏枯悉以運動費多寡爲斷云云聞此呈一上該總辦怒其刁狡即將夏某備文送縣嚴押懲儆矣

●兄弟鬩于牆

東街住戶王叟生有四子各執農工之業而皆不理生計値此米珠薪桂各懷異志近半月來彼此執意分居王叟阻之無効親友勸之弗聽於是寫立分書各自分爨而羅米購薪等事仍各置之不顧甚至有日不舉火者王叟憂憤成疾然亦無可如何也

◎長 春◎

●馬巡隊下鄉勦匪

城西北荒一帶近有鬍匪多名勾引地方無賴任意茲擾屢有警報來城聞巡警局昨已時派馬巡十餘名前往該處勦撫未悉能否弋獲

●教養所另招藝徒

哈埠工藝敎養所前所招之藝徒均係一般流氓無心學藝故該所成立數載工藝一無所取刻經該所所長張潤漁竭力整頓擬將前時所有之藝徒盡行開除另在城鄉招募良家子弟以十五歲以上二十歲以下者爲合格來所學藝以資造就而期工業發達云

●學董有另選消息

學務總董畢維垣君近年來辦理諸事一昧敷衍用人亦多冒濫致學務大見廢弛有心者已久蓄不平之鳴現値省垣師範生畢業回長故擬另行投票選舉至於結果如何容訪再誌

◎吉 林◎

●蠶業之進化

農業學校所養之蠶現已脫繭其色潔白其質圓潤較蠶桑局試驗場所養者尤爲佳美該校長現檢蠶繭數枚擬分詳提學司勸業道考査成績以示提倡云

●鬍匪截劫委員

運糧委員姚景莘日前到省在民政署稟稱謂至磐石縣石頭河子猝遇大股鬍匪截阻去路持槍登船將委員及糧戶等捆縛多刀恐嚇船中衣服財物劫掠一空登時遠颺懇飭四鄉巡警及陸軍巡防嚴行緝捕務期贓賊並獲云

●煙苗不斷

波泥河子張福第私種罌粟被禁烟委員金懷五拿獲在案尙未判結又有東甯廳調査員白君日昨晋省稟稱吉俄毗連之界奸民恃調査不及私種者層見疊出現正花謝結實遷阡待割其他山深林密之處不問可知聞民政司異常焦灼擬派密査多員設法淸査務期淨絕云

◎黑龍江◎

●宋小濂電辭査辦吉省彈劾案

日前吉林省臨時議會電劾陳簡持都督有心專制貽害地方等情政府曾電派宋小濂査辦現聞宋君電辭謂此事係由該省議會所彈劾宋亦吉人之一分子特請避嫌另派別人

●蒙人進占大興安嶺

北京總統府昨接黑龍江宋都督密電內稱江省與蒙古分界之大興安嶺昨有蒙人數千名各持快利軍器强行佔據內中並雜有俄人現擬由本省會同奉吉兩省合力進兵往勦並請中央與俄人議定嚴守中立云

●飭押送載瀾回京

前淸已革鎭國公爵載瀾由新疆潛來北京逃出哈爾賓袁總統接報之下飭令哈爾賓李觀察嚴拿即向新疆押送

◎哈爾濱◎

●催報五月份決算表

廳署前奉上憲札開飭將本年預決算表一律呈報當即諭飭所屬遵照在案刻又奉到上憲札飭謂全年預決算暫可緩辦應先將五月份決算赶緊呈報以資比較該廳遂諭飭所屬一體遵辦云

●教育會成立

本郡現有省城優級師範畢業生多名回長擬創辦敎育會選舉會長聞於日前知會各學堂敎員在勸學所投票選舉日昨開票師範畢業生遂長徵得票爲最多孫樹堂次之遂當選爲正副會長云

●郵局供事被逐回哈

滿蒙一帶郵政局均係哈爾濱郵政總局所支配其所用之供事人員亦係哈爾濱總局所委派近今庫倫分設之郵局忽被蒙人封閉供事人員亦被蒙人驅逐該供事人等已於日前回哈報告一切矣

……行
●各店鋪廚房專用鐵器傢伙各色油漆顏料電燈電……
●飾等件機器材料五金雜貨一槪俱全不悞主顧

……臨該所均能代辦特此佈告
盛京時報館謹白

女子 商服禮服飯服便服
女绍包做軍學兩界操衣 定期不悞
本店主人啓

……業永喜三十四號……三七張……六方業……呈明立案作廢……得者無效
法庫統計科員潘玉霖啓

英商 太古洋行

頂上洋台糖

保火險公司

東三省各處均有代理

晉羅斯烟公司

敝公司代售英國最佳紙烟兩種一名文飛利無帽子二氣夫未圖馬經牌其紙烟非常之美此烟在歐羅巴大洲售者及多寔用高等烟絲作令人得吸時喉內茑爽並衛生大有好處若欲有求保身康健者請快來吸這文飛利與氣夫未圖牌的紙烟此能保護請看明票頭特此佈告

奉天鼓樓南 普羅斯代售

電話三百九十二號

啓者本公司監製埃及紙烟屢次細心研究監用歐美烟葉吸之與衛生大有裨益在全球成爲頂上等美品老最要注重衛生之免除吸烟患之虞以及新到頂高品各樣呂宋嘴魚皮煙夾金號珀烟嘴衛生藥碘子專能解毒避瘟用以洗浴可免傳染之患等貨各目甚多不及細載故特通告光顧諸君請速購爲幸

總行設立 埃及京城 倫敦

分設 中國 天津 英界廣隆路 英國代理處 中街城內北馬路 北京 崇文門內大街 同仁醫院過對

奉天高等審判廳與錦州地方廳均鑒

查國家刑政官府原爲與民伸白辨冤而設小民遇事豈容冤上加冤乎查傳榮秋租賃劉合号財東周韓氏家房間嗣因房戶結交匪人趙文治前經地方廳將趙文治判罰苦力十二年此係有案可稽之憑據因此周韓氏恐受牽連令傳榮秋搬家是在情理之中並非無故刁難也而醫生王玉泉不知恃何勢力陡然出首先向房東保宋榮九詐稱此房若不照舊租給傳榮秋中保與房東恐難免看押之患該房東商人胆小恐再租給傳榮秋終無益處秉因中保人又不承保故未應允孰料傳榮秋挾嫌先在初級廳揑控宋榮九將伊毆傷未及擬結又赴地方廳上訴初堂審訊將宋榮九看押嗣因驗無傷痕始將宋榮九放出加以醫生王玉泉屢次又到周韓氏家威嚇如願照舊租給傳榮秋房間趕緊廳結否則大無益處因此周韓氏託人代登鳴冤狀僅求登爲王醫生如何詐索及前後屈情未囑其登載地方廳有運動之情恐其所訴之人傳說不明以致誣登未想到將宋榮九放出未及五日又將氏幼子周九如年方十七歲傳案罰充苦力十一個月至學前醫生王玉泉憑空口首藉官威嚇各節並未同堂提訊其房間仍任傳榮秋霸佔昨於壬子六月初旬周韓氏因見伊子滿冤刑具親赴地方廳懇請上訴三次未允試思幼子商人安問被人霸佔反受此種刑虐除徑赴奉天叩懇刻下憲外特此先藉報紙鳴冤以助下情上達耶

錦州被屈人具

吉合公錢店

本店開設在大南門裏專爲川換洋元銀兩各銀行鈔票匯兌上海天津各埠匯兌不提匯費 便有匯者向誠處

號本請至本店面議隨費務必從廉特此奉佈

日本電話四十八番 中國電話一九四

店主人啓

感佩名醫

僕於舊歷壬子正月初旬偶因急火氣血迷心致成瘋疾遍延醫治服藥罔效至舊歷三月初旬竟於不意之中得遇名醫即奉天鐘樓南同和堂張君沛然是也蓋張君者醫理精通於瘋一症尤多經驗僕受診之後始服湯藥數劑而心地漸明繼服丸藥數劑而病根漸斬遂於端節後霍然全愈似此國手欽佩殊深用特登諸報端一則藉申謝悃一則告我同病之人速延治復能力而享人生之權利得受共和之幸福豈不快哉

李慰三具

鳴感海外命 盧加藤直隆先生仁術

汝梅秉性乖舛致召匪禍上累老母旁及親戚破產蕩家大讐未復念之涕零言之心痛自作孽深宜遭天譴豈敢謂國家政刑廢弛職守棄責耶九死一生幸逢倉扁仁心妙手特廣表揚昭著俾不幸罹陷災厄同胞知所趣向焉余當時胸創鉅痛弗能遠就外醫只得中醫斂人敷衍目前遷延乃延曾學西術崔君兄弟更迭調治逾十閱月翻覆起落訖無捷効至陽歷四月肺潰胃壞背瘡壅爛吐血膿臭食物厭進險象環生前醫束手自度此生元分休矣而東友江上君乃荐海城病院加藤直隆先生遂延診視服葯逾週見効五月遂就醫海院越兩閱月咳嗽漸輕體漸健先生乃割出背部碎彈經兩閱月頓起沈痾雖難遽復致吾竟能起作今我近以酷熱不勝懸帆東渡藉彼山川盪余胸次回首蒼茫百感在抱幸得後此餘生非夫人之賜歟受恩感激莫容緘默畧佈報章以鳴謝悃且先生仁術存心天職是盡純民胞物與之懷無此疆彼界之視不幸同胞急趨樂土嘗知余言非阿於所好者也

海城西鄉趙汝梅白

京奉鐵路局廣告

啓者本路奉天城外新車站現擬建造大洋式樓房一座如有商人願包做者祈來本局看明圖樣作法估定價值封函投送來局函面寫明奉天新車站樓房投標字樣限至陽歷八月三號截止五號開標過期不收惟開標後仍得由本局選擇熟諳建造有經驗之商人所估工料實在價值平允者給與包作並不以價廉得標特並佈明此啓

高等

池田洋服店

長春頭道溝新市街

電話一二〇番

奉天學術講演會廣告

啓者本會自陽歷七月十六日（即陰歷六月初三日）起至陽歷八月十四日（即陰歷七月初二日）止每日七點鐘至九點鐘開講各種學術無論士農工商皆可不費分文入席聽講遲到座滿恕不招待會場設於東華門外圖書館內謹告

多店向設長春北門裡多蒙顧客賜光以致商業日見發達惟因舖房狹隘貨物繁諸君特長春新市街添設連號凡各藥品均由內地直接採辦價值格外公道尚希弊於就近賜購光榮實爲翹盼

藥種賣藥工業 藥醫療器械寫眞材料 塗畫類材料等俱全

長春新市街 田中東亞大藥房 電話三三七

長春城內北大街 田中東亞大藥房 電話四四六

俄商秋林洋行

啓者本行開設奉天鼓樓北坐東向西門面歷有年矣所有貨物除在哈爾賓分設零發外並指期定貨均可隨意今由本國運來 毛氈子 大哈拉毛布扣絨 扣絨 斜紋布 哈機布印花布 黑睛子布 鋪地漆布 及罐頭食物各色 洋酒 又有頂上香濱酒地圖牌 白蘭地 酒百美異常價值格外公道 五金鐵器 裁縫機器並犁杖 木匠應用器具 及廚房木器傢具俱全 金鐘表 留聲機器八音琴鐘 頂上千里眼長腰 皮靴 各樣香水 牙粉各樣藍牙油磁呼白磁等呼象皮套鞋 烟 銀拳方糖 八日開飯之用物一概俱全不及備載如蒙賜顧請移至本行面議 一切價值格外克己特此廣告 中國電話二百九十二號

西豐縣辯誣廣告

前閱貴報登有金壽臣告白內載西豐縣之三大害云云讀之不勝駭異而周王巢三君日光玉潔何縣遭此汚衊再四審查與三君稍有影響者二事蓋亦因公理而招私怨者也卽金壽臣者西豐實無其人無非毆鑄拆字改搶以淆觀聽耳查毆鑄字子劍曾開設金壽客棧其人甚不安分當前縣尊錢公任內破獲訊據供認冒充職官招搖縱妻賣姦設賭抽頭綁警暗通巨盜天赦爲之賣馬銷臟等情後託人保外候訊迄今案懸未結本年又設賭抽頭經警防李哨長迹在伊家查拏賭犯呂學文何廷選等送縣毆鑄卽赴省評告警兵搶劫衆札府員查辦毆鑄今尚未歸此因公理招私怨者一也更有洮南府蒙荒西豐分局司事宋廣霖卽蔭軒並張鴻賓石姓等五人持勢橫行嫖賭無忌每每滋事無人敢惹月前某日三更後至娼寮東俊班因醋覓衅適開原過客徐仲三在該班留宿宋等竟搗門闖入將徐仲三遍體毆傷口吐鮮血並傷致命小腹腎囊等處經在警防左營報案將宋蔭軒張鴻賓送縣因傷重將宋張等暫交看管值縣尊下鄉查驗遂有王鐵珊函請帮審縣張開釋據法科長周君均以縣尊公出不敢擔任未允所請次日縣尊公回又挽梅子英君與求縣尊寬免遂緣舊律從輕擬罰伊等怨周君不肯從縣尊公出時徇情開釋鄙聲稱赴省控告登報等情此因公理招私怨者二也是金壽臣之告白顯係假名汚衊我等既知底蘊咸抱不平故亟登諸報端以維名譽而彰公道焉

不平人啓

華華新銀樓廣告

本銀樓開設奉天城內鐘行西銀行衚衕座北向南門面五間開張有年貨高價廉久蒙各界諸君惠顧今本樓不惜重資改修樓式門面特請各省出色名師專做新式花卉首飾金銀器皿不精工巧貨格外克己舊飾回換不折不扣童叟婦女無欺賜顧者請認本樓牌匾無悞

本樓主人謹啓

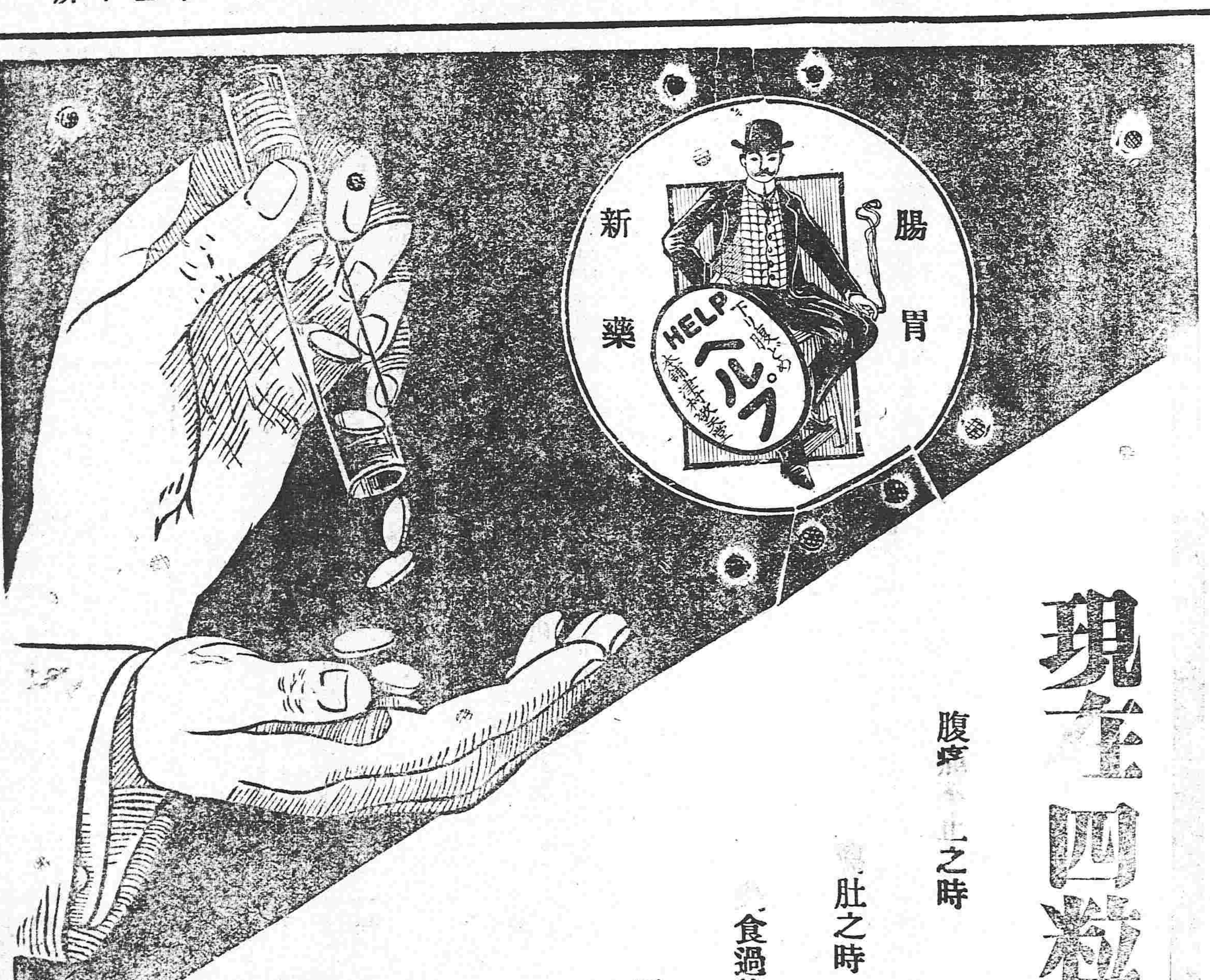

現在四粒之黑兒補

腹痛不止之時

肚之時

食過飲致須吐出及

因時令因食用致病之時即

酌量其腹用四粒之黑兒蒲

一切苦痛直行消去

腸胃且能健全

輕病二粒即足

重病不過四粒

代售處 奉天 井上誠昌藥房

代售處 大連 日本賣藥公司

黑盧蒲由於宮內省侍醫拍村博士之指導以最新機器而爲極精察之調劑故其効驗甚宏即久藏之亦無風化潮解之虞服量甚少易於飲用且便於攜帶決非他腸胃藥之所可摸倣者慮乎實乎觀其功効不難判斷蓋黑兒蒲者並非月行贊美一經服用即見眞正効驗

▲肚腹疼痛▲食傷▲伏暑泄瀉▲犯節氣▲水土不服▲紅白痢疾▲霍亂吐瀉症（品脚抽筋）▲絞腸痧氣 此外一切痢疾肚痛症當初起之時速服黑兒補立可免患如已成霍亂一服此藥足能除吐止瀉定痛可保元誠有起死回生之奇効轉危爲安之能力

批示

▲公署批示

一廬恩群呈批查案兩造爭山荒地繩畝迄未持平辦法訟端不息各佃戶亦受累無窮前次議係司委趙錫之與撫順縣委員張克明帶同巡警會同查勘明確始經酌中定斷該兩姓自種原領地畝仍照斷辦理無異至於各佃承種多田該兩姓係國初帶地投充是以准歸該兩姓總佃各半分劈經官領照認租亦經查勘後始行酌核定議其何佃承種之地歸何姓總佃經理飭縣會同委員均勻分配認領應另造花名畝數清冊呈送備案此中絕無偏倚惟所爭山荒一節爾自稱原報僅止一百方勘明實有四方之多且梁姓已在前旗務處領照有案應判不經查明遽行斷歸爾家承領該司請歸兩姓分領辦法亦極允當經本都督照批准擬結以息爭端查核呈絕無畸輕畸重之處何得謂科員等從中舞弊意在藉詞翻案以圖抵制實屬健訟仰度支司迅飭該印委即行查照前案妥速辦理毋任再有爭執致干究辦至所內羅列各節顯係有心要挾并由司查明飭縣究辦具報此批副呈抄批并發

來件

▲鐵嶺工商界第七次收入國民捐

李樹田	伍角	李殿科	伍角
陳廷俊	伍角	王朝振	伍角
劉寶元	伍角	杜紹棠	伍角
劉榮枝	五角	柏駿業	五角
田友軒	四元	劉芳輝	四元
賈儒臣	三元	武凱三	三元
劉巨才	貳元	朱廷儒	貳元
楊紹緒	壹元	韓鵬飛	壹元
劉萃亭	壹元	宋品三	壹元
劉明軒	壹元	張榮生	壹元
王殿五	拾元	張恒昌	貳元
郝占元	貳元	何榮九	貳元
王呈泰	貳元	劉豫濟	貳元
劉向陽	貳元	劉永茂	壹元
段學曾	壹元	高學信	壹元
趙秉彝	壹元	侯　鑄	壹元
王承宗	壹元	隽海洲	伍元
年祥五	貳元	方尉臣	壹元
侯瑞山	壹元	于席儒	壹元
張榮軒	壹圓	惠振九	壹圓
羅一山	一圓	韓國璋	一圓
王吉元	一圓	馬雲川	伍圓
侯振芳	貳圓	周世洪	貳圓
鄭國珍	貳圓	梁方如	貳圓
鄧三好	貳圓	劉永升	貳圓
于積瑞	貳圓	枚玉林	貳圓
傳　全	貳圓	劉秋良	貳圓

以上一百零九名共捐洋一百九十三元

滑稽詞壇

▲續前婦女自由大會啓(芰)

至若定七出之條大禮實爲誕妄守三從之義法理更屬荒唐夫可棄妻子能訓母釀人倫之奇變眞世道之反常要之酒飲交杯原來平等情深結髮首在同心並無男尊女賤之分乃有夫倡婦隨之樂況苗女唱歌結偶眞文明之結婚胡婦敬客抱腰亦大方之禮法交接不加約束舉動許其自由所以歐西婦人素來尊重美洲閨秀視若聖神德律毆妻竟禁七日英人納妾流罪五年何以西女則驕貴若帝天華女則卑賤如牛馬斯又令人莫明其異點不解其理由者也或謂中國閨威風聞嚴厲妬妻潑性久著因常遇害且見爪傷感繼光不穩膝屈作一聲之獅吼季常魂飛門雨美之雌風專用胆落若再因寵驕縱更必放浪不羈雌老虎益肆鋒芒母夜叉更難壓伏雄龜縮首狀儒夫之畏妻牝雞司晨有悍婦而家索此古人之所由防閑婦女朝政不許預聞庇婦男權乾綱易其振作也殊不知女學大興婦德日進受普通之教育何能驕傲夫家化潑妒之性情豈忍冶容淫賤自卑人格甘入下流方今世界開通人羣進化爲此創立婦女自由大會倒家庭之專制配合還自主之權立閨房之妻綱勢力革男子之命從此團體己固先求平權智識漸高定能參政凡我女界務希贊成此啓(完)

市井雜俎

●蝗蟲發見(奉天)

城北一帶土地膏腴本年田苗甚形茁茂農民莫不相慶不意近日來發生一種昆蟲体長六分左右按其形狀性質考之昆蟲學確係蝗蟲田苗均大受損害該處農民無不惶恐異常云

●兇犯緝獲(奉天)

城西馬三家子居民馬子漢日前與隣居韓秀卿爭地鬥毆韓秀卿持手鎗將馬子漢擊斃即時潛逃無蹤非經鄉鎮第五區巡官將該兇犯韓某獲住於午後三鐘時解至省城交地方審判廳收押未識如何訊辦云

●強姦不遂(奉天)

鐘樓北豐慶長軍衣莊有做機器成衣者四名均係無賴浪子昨有某住戶婦女至該軍衣莊取女工衣服數件被某成衣向前阻攔携至後屋硬要強姦該女不允嗣被軍衣莊廚役窺見始將該

各省瑣談

▲秋雨亭慰吊俠魂(杭州)

鑑湖女俠秋瑾自遇變後本卜葬於西子湖濱以西泠橋下爲廬墓專爲清撫增子固干涉致有葬而復遷之舉兩浙人士莫不悼惜頃悉自浙士重光以後諸民政司特飭重建秋社並補建秋雨亭以爲紀念而資憑吊經營書策概由徐自華女士寄塵爲之贊襄現該社已於前日落成定本月十九號即舊歷六月六日在鳳林寺開紀念會因是日爲鑑湖成仁之日故柬請各團體到會以表哀忱開哀詞輓對近日已紛紛致送云

▲化名又化名(上海)

前清吏部掌印司官旗人鍾越因偽造奬札蝕弊賣官案發後鍾即挾帶鉅資潛逃來滬化名吳同生住居虹口美租界(羊阿林趙立司路)第一號洋房內其第四妾朱氏即(妓女朱小菊仙)串同傭婦倪阿寶等捲取値價二萬八千元之金珠首飾潛逃經吳報由捕房稟請公廨備文移請無錫地方檢察廳協提未獲後經捕房查得吳朱氏等由南市警務公所拿獲稟廨備文至該所移提不果茲據警務長致函公廨內稱查上月二十一日本所水巡隊拘送吳朱氏即(朱菊紅)及陸阿大兩人到所訊據朱氏供稱嫂與鍾瀚爲妾係被鍾姓遂出依所帶均係隨身衣服等語今貴廨來文謂吳桐生是吳同生惟吳是否即係瀚鍾倪阿寶是否即陸阿大歟所實難武斷爲此移請貴廨諭知吳桐生來所面認倘使幷非吳姓逃妾歟所不能以嫌疑之犯任意久羈請煩查照云

女放走云

●小販倒運(奉天)

承德縣東胡同同聲客棧住客劉某昨早在店內購買鷄子整破數枚擲下不買該小賣商販謂其不欲買不宜毀壞如許因此激起口角劉某竟將小賣商販百般毆打崗兵聞知出爲排解乃即遣散云

●嚴查旅館(鐵嶺)

近今風聲鶴唳草木皆兵以故巡警晝夜戒嚴凡伙房客棧住宿客人逐一盤查以防匪類潛滋有礙治安云

●日領顧全大局(鐵嶺)

本邑每至夜半即有人在附屬地左近放槍致闔邑人民夜不安枕中國兵警蹤欲搜找又恐釀成交涉日領事森田君向趙警務長聲稱如遇放槍之人即會同日警鎗斃云

●公會添派更夫(鐵嶺)

東關公會會首因一夜數驚席不暇煖遂添派更夫數名在東關一帶認眞梭巡以保公安而防宵小云

●火警(遼陽)

大十字街日商誠昌洋行初八日午後二句鐘時因炊爨失愼竟因木柱延燒紙棚一時烟氣騰空觀者如堵該處附近一帶各商均行閉戶一時謠言四起有謂強搶者有謂兵變者人心異常驚恐當經巡警巡街極力彈壓始無他虞火即救滅並未延及鄰右云

●巡警捉姦(遼陽)

魁星樓住戶有某戶李某者其傭工人王吉慶係山左人年僅二十七齡于早年來遼以傭工爲業曾與郭家園子住戶宋殿卿之妻王氏通姦不時往來所賺之工資盡給該淫婦挪欲日晚夜一句鐘時王吉慶淫心大動步行郭家園子希圖雲雨竟被設卡巡警捉獲當被捉之際尚與該警用武多時繼有巡邏趕至始將該淫犯縛帶回所聞已轉送警務公所懲辦矣

●巡防耶匪盜耶(遼陽)

第一樓茶園陽歷七月初八日夜正在演戲之際見池座中有身著便服者二三人身帶毛瑟鎗言係奉天某營巡防兵壓園巡警及駐遼巡防當向前詰問據稱因事來遼護照現在復興店內該防警唯唯而去翌日至各店搜查並無其人嘗此青紗障起竟有此冒充軍隊携鎗入城者若不嚴行捕緝其何以除危害也耶

●更換官升(遼陽)

本埠商家街有官升官斗七十四面限以四年爲期更換一次現屆期滿故舖商永成信等稟請稅稍局傳知各商到期更換前聞已由稅捐局鳩工趕造以期應用而昭公允云

●幼兒捕雀斃命(大孤山)

本埠後山居戶由賢貴之子年方九歲十九日上午十鐘時在天后宮前樹林中覓雀巢目樹上失足跌下頭顱破碎七孔流血立即斃命云

●白晝強搶(大孤山)

北路與岫岩相毘連之鞠家屯日昨有農夫甲乙二人來孤購辦聘禮物件計價約二十餘元回家時行至該屯附近突遇三人持械喊阻將二人所携物件盡行劫去緣該處設有花會賭局該局賭徒因輸無以自活輒多作此勾當有地方之責者亟宜加之意矣

●緝獲贓賊(本溪)

西路第二分駐所所屬之小濃湖村住有張仁者於日前被搶並刀傷事主各情已誌前報茲悉經左哨江哨長委派精幹長警金寶喜偕同警兵韓鳳羽等追踪緝捕行至紅石砬子村北遇趙玉生劉財二人因其疾行可疑遂即阻止盤詰並起出大小洋炮各一桿夾把刀小刀各一柄以及首飾衣物等物於月二十日晚六鐘時將該犯呈送警務公所審訊約三二日內即當移縣訊辦云

●學堂放假(本溪)

本邑各學堂往年均放暑假一月本年因開學較遲經學董翁問卿君與各學堂職員酌定給放暑假二十日一俟屆期即當到堂受課不得違延云

●烟害難除(昌圖)

城東雌鷺樹自春迄今經該處分駐巡警拿獲烟犯不下數十起均由南署罰辦懲戒以期除絕根株不期一般黑籍人尤復不知改悔日昨又解該處巡警拿獲烟犯三名送交總局罰辦矣

●陸軍添修營房(新民)

陸軍二十鎮現因在外駐札之隊伍皆陸續撤回房屋不敷昨由火車運到木料若干拉入營盤現已動工添建矣

●德高謗來(復州)

城廂議事會議長于君文昭及董事會董事于君瀚馨品行端正衆望素孚凡地方有不公之事伊必直言無諱面對于一切公益則必熱心毅力無稍怯顧遠近人士皆稱頌之惟與各界宵小不相融洽然亦敢怒而不敢言近今竟造作謠言毀其名譽二君仍不改其操守誠涵養有素者也

●軍警衝突案了結(長春)

防兵大鬧平康致與巡警激起衝突已誌昨報茲聞該營兵經誠統領攔阻後適有道署警衛隊巡長計某在街巡邏被防兵捉獲嚴辱毆遭憲大爲震怒日昨經王子明等從中調停事乃始寢

●鼎盛昌重整舊業(黑龍江)

鼎盛昌商號在江省開設有年因欠道勝銀行羌帖一萬二千二百三十九元無力歸還該行遂稟請官署查封追還刻已半載經該號向銀行商妥暫借一千五百元啓封營業現稟都督批准開不日即可重整舊業云

●良莠自分(寬甸)

葡萄嶺北有蠶戶王國財者日前赴北邊桃絲路經山城子住宿某店因該處近有孫貴被搶斃命一案馬巡正在四處緝捕致誣認王某係案內之犯當獲送總局解縣質訊始知王某並非胡匪當經青倚山各牌王積福等聯名具保當堂開釋云

●誣良爲盜(寬甸)

邑南三道溝福順永執事孫鴻禧之第四胞弟某偕大車兩輛於日前赴纏水洞燒鍋福興泉拉糟路經山城子被該牌堡防某某等誣認爲盜將拉糟之洋搜掠一空孫某百般懇求卒未允許當經孫洪禧到場面見堡保長始知誣良爲盜經多人調停設席服禮並將洋全數交還云

●反對剪髮罰充苦力(海龍)

南關仕戶何正國與徐升本係市井無賴反對剪髮近日又在各處紛紛造謠謂某某兩國定於某月開戰一時商民之擬剪髮者均各中止凡有剪髮者經過市場彼二人必笑罵不堪日昨經府署辦事官陳寶山君偵知稟明府尊將何徐捕獲在大堂裁判以其阻止剪髮乃將其豚尾剪落並罰充習藝二星期以昭炯戒云

流行の夏衣裳

嶄新にして格安なる呉服小間物雑貨類を座ながら御求め遊ばすには御手紙にて十合に御注文なさるが最も便利にして確實なり

▲美麗なる寫眞版入御注文案内書御申込次第進呈仕り候

大阪心齋橋
十合呉服店
振替大阪一〇八八番

●車夫被車擠傷(奉化)

西街某糧店車夫昨駕三套大車赴吉家園子拉土與于姓車對頭相遇因開道過急致將該號車夫腰腿擠傷立即不能動轉聞經于姓到該號告知該執事平素忠厚且與于姓相契多年隨將車夫抬回延醫調治詞尚不至有性命之虞云

花界消息

▲爲花集仙辯誣

平康舊一街榮陞班花雲仙前遭不白之冤皆係該班劣妓洪繡芳託某某揑造黑白登諸報端余與友人屢過其妝閣故渠之歷史知之頗詳該校書係南京人前在京津艷聲四噪車馬盈門嗣因市面金融恐慌不得不遷地就良及至奉天即入該班生意隆盛大有山陰道上應接不暇之概校書舉止言談嬌癡柔順絕非如前報所載云云蓋因洪繡芳汚爛性成客多棄洪而就花洪遂挾嫌誣衊之余若不代爲剖由恐於花國前途不堪設想花也洪也幸自愛也

▲洪秀芳暗卜牙牌數

極樂天之西爲安樂國國內爲溫柔鄉又折而西有平康里焉每當夕陽西下時游人雜沓摩肩擊轂者相屬於道蓋里中之月老祠靈應所及也祠之北爲錢神廟神通廣大月老甘拜下風固迺平康里者必須先禱錢神後謁月老余素不迷信宗教錢神月老不願降詳於余平康足迹亦所罕到報載洪秀芳眉史容顏消瘦是以繞越債台持邊務大臣名刺造其妝閣眉史以所占牙牌數就余講解畧加粉飾笑客可掬蓋余早知其病之所由來也旋告之曰今日之事與某報所載爲玉琴大試雲雨情是一副絕妙平康現形記標目眉史聞之笑不可仰以扇擊余曰解透啦

▲寶仙人才出衆

星期六經友人邀赴新平康頭街聚樂班寶仙校書處茶敘該校書適不在妝閣移時聞革履聲橐橐而來見其容顏秀麗風姿綽約身若迎風楊柳步步生蓮眞個令人生羨並且舉止大方風雅宜人好冶遊者盍往訪諸

讀者俱樂部

▲莊河廳王根香司馬在廳署大請紳商日夜觀劇忙得很

▲莊河廳某辦事官在廳署招呼坤角白日睡覺忙得很

▲莊河廳警務長在西鄉騎着快馬兒拿胡匪忙得很

▲莊河廳金師老爺在廳署一面點戲一面賞戲彩得狠

▲莊河廳郭會計長在廳署應酬來賓猜拳飲酒忙得很

▲莊河廳獄主犯罪白人開燈吸烟猜賭寶局忙得很

▲莊河廳店中住打官司的人等傳過堂望挂牌批忙得很

▲莊河廳街中做大生意的人吊着一班戲在北街唱又赴燈台請坤角忙得很

▲莊河廳署中當司法的兵說這案要外少錢那案要多少錢忙得很

▲莊河廳遼中行路的客係察看蒙古情形回來又到莊復參觀戰跡尋擬幾條義務稿投諸俱樂部汝看忙不忙

(國民一分子)

▲前清政府之外交以讓步爲能喪權辱國不顧輿論惟獻媚於外人以求旦夕之苟安故兆民皆疾首蹙額起而推翻專制惡劣之政府以求共和假此後內政外交不致再蹈故轍奚孰半年以來內收日蹙外侮斯乘腐敗狀過於滿清吾恐中國之土地有限外人之慾壑無窮非至豈剖瓜分牛馬黃種不已也嗟我生不辰於將亡未亡之時似國非國之中惡得武侯復生攘除姦兇強國民受無上之尊榮也耶

▲積土地人民而成國人民即國之主人翁土地即主人翁之產業也產業恐爲賊所覬覦垂涎其傍乘隙而圖主人翁覺之而不加防範尋恐爲賊所奪而主人翁反哀求生命甘爲賊之奴僕而不悔天下寧有是事寧有是理乎使果有是事雖曰賊之無良亦主人翁咎由自取也愛國英俊宜有以預防之(杞憂子)

▲流品之雜晚近益厲民國甫造戲明破壞以俱盡乃滿院花影太陽收去還月送來有如離離春草沾風又生毒焰未盡於專制餘波又及於民國尤有奇者貪婪既見逐於外省而故鄉歸來儼可優游林下領取田園之趣乃復以貪緣權門之伎倆變而售諸省會以爲本地風光且價廉工省輾轉數尤桑梓爲出仕之途省會作終南之徑初以謂外人奉越感情不屬未免儘力剝削我民何知此輩之反噬更甚於虎猛正所謂前門拒虎後門迎狼枉尺直尋解組者反爲五斗折腰挂冠者猶復一麾出守而一切專門留學畢業之生僅於教育占一席地不則即賦閒家居從無過問夫科甲出身猶有知識體時局之變儘可變易方針而貲郎捐班祇知一味殃民飽我宦囊東撿己逝可收之桑榆他鄉知是故里何擇仕途之濫尋復何極俱進會既以監督地方爲責任理宜澄敘官方不使虎狼之輩猶復啖噬以噉蠶牽之生靈是即造福一邦也(小狐)

百聯花集

顧花長好主人

秀 華

秀色遠侵朝黛綠　華年省識晚粧紅

采 雲

南部知名惟晁采　東坡得句付朝雲

水仙花 集句

曾經滄海難爲水　間與仙人掃落花

臺　杜雲卿　王鴻林　園　何月山　程永龍　園　翠娥　鳳娥　本店主人張有白謹啟　大連

都此花香水粉

如有問衆位夫人太太之尊顔何以如此之光豔乎即可告之曰皆賴都之花白粉之力也衆姊妹請速使之可也

都之花白粉

此粉爲粉中最佳之一種擧其特効而言

●品質精良
●香氣馥郁
●價値便宜

既可換吾人之皮膚又可得經濟上之利益實可稱向來未有之品近時之貴婦人已無不用之者矣

●到所洋貨舖及大小藥房均有出售

總代售處 奉天 長春 吉林 哈爾濱 怡信洋行

●各埠到處設有代售所●

腦筋癱瘓

英國醫院看護婦患腦筋癱瘓腰痛胃閉各病服韋廉士大醫生紅色補丸而獲愈

看護婦愛達姆司居於英國阿克靈敦之臺兒街八十五號門牌前爲腦筋衰殘之犧牲今爲康健怡樂之母矣嘗自述其患病之情形如左○余進倫敦醫院任看護之職尚未多日因操作辛勞又兼考試，預備以致腦筋衰殘莫能任職不時假臥床榻身少運動又致腰胃成病胃口閉塞飲食畏進眠起黑眶心忡驚悸腰痛難忍嘗試多藥更覺轉重血薄不潔人常昏厥曾有數次自覺瀕死後返家鄉余母勸服韋廉士大醫生紅色補丸未幾胃口頓開硬物能食氣力漸加竟能體操腰痛卽止心亦强壯耐心久服韋廉士大醫生紅色補丸之後所有一切腦病胃病腰病皆歸於無何有之鄉自愈之後手歸其門建產四子舊病絕無復發

英國阿克靈敦看護婦愛達姆司自述韋廉士大醫生紅色補丸如何救其出死入生

韋廉士大醫生紅色補丸天下馳名爲醫治血薄氣衰 腦筋衰殘 風濕骨痛 山林瘴氣 胸膈疼痛 陽萎不擧 乾濕癬癩 以及婦科諸症之聖藥中國各處商店凡經售西藥者均有出售如疑假冒可直向上海四川路八十四號韋廉士醫生總藥局函購或向重慶白象街分行函購亦可每一瓶大洋一元五角每六瓶大洋八元遠近郵費一律在內

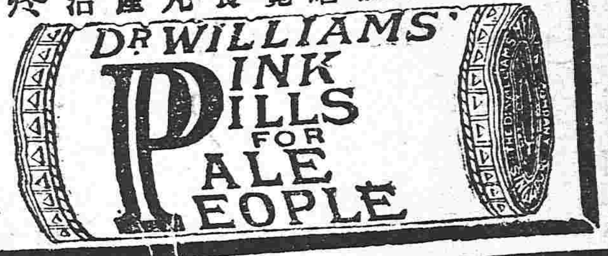

請看指女訛詐之刁婦

有山東人孟朱氏妻以販賣人口爲生前曾由沂州販來女口[illegible]賣與烟台附近上曲家地方某人後在[illegible]台犯案有卷可查前年十月間又將小[illegible]一口租與張孫氏作皮肉生涯得銀[illegible]百二十吊言明以租四年零四個月期[illegible]領回張孫氏即携該女來安過度詎孟朱氏又跟至安東向孫氏訛索錢若干孟朱氏因租女僅至年餘又有字據可憑未移[illegible]其訛詐之廚孟朱氏又到安東[illegible]呈控一味刁狡隱匿字據不知有司法之權者能否按字據公斷以儆孟朱氏之刁而体恤張孫氏之懦弱特此聲冤謹白 被訛人張孫氏白

試看貪心不悛之煙土販

昌圖西三家子住戶張恩普素係土紳無所不作故架護百家長李承孔張販烟土三年之久獲利甚鉅邇日前被張寶林在河防廳擧發經全合在李承孔家翻出烟土賍一本計算每次販賣煙土三百多兩每兩買價二元八角在外賣價七元上下一次能得利一千餘元之多全令將每次所得之利作爲罰欵歸公經西翻天劣紳張恩普情托劉羲長婉說數次花洋五百二十元此事遂爲完結而李某雖受此罰辦耗無改悔仍蹈前習云 昌圖張寶林啓

南薰解愠日長如年恭維
諸君夙夜精勤公私順適是祝敝局自營業迄今
深荷
諸君不棄光顧良殷感謝無既前者敝局不敏欲
視察
貴邦商界全體情形以資借鏡環遊各地乃蒙
諸大君子深表同情聆卓識偉論借以改良敝局
自製之物品以求完全而促進步此皆賴 諸
君提携之力銘謝無似本欲與 諸君常相結
納交換彼我之智識增進商界之光輝乃緣俗
務羈身不得不歸諸故國幸荷 諸君福蔭水
陸平安一帆風順現已安抵故鄉未審何日再
與 諸君暢談積素也倘祈時賜瑤函賜以金
玉炎暑逼人諸惟珍攝專此即請
諸君大安 伏惟朗照不宜

九重 芝蘭 香皂本舖 **春元胰子製造局** 頓首

日本大阪市 主人敬白

●營口大石橋間

[illegible]